



# Secretaria Municipal do Trabalho, Empreendedorismo e Inovação - SEMTEPI

**Relatório Geral 2023**

**Semtepi**  
Secretaria Municipal



Prefeitura de  
**Manaus**  
O trabalho não para!



## Prefeitura Municipal de Manaus

DAVID ANTÔNIO ABISAI PEREIRA DE ALMEIDA  
PREFEITO

MARCOS ROTTA  
VICE-PREFEITO

### Semtepi

Radyr Gomes de Oliveira Júnior  
Secretário Municipal do Trabalho, Empreendedorismo e Inovação

Geison Maicon Oliveira de Assis  
Secretário Executivo do Comitê de Crédito Municipal/Fumipeq

Laurimar Wagno de Oliveiras Júnior  
Subsecretário de Assuntos Administrativos

Joel Pereira da Silva Sales  
Subsecretário de Assuntos Operacionais

### EQUIPE TÉCNICA

Leonardo Rodrigo da Silva  
Diretor de Planejamento e Apoio ao Empreendedor

Rony Mota da Silva  
Técnico Municipal de Planejamento

### COLABORAÇÃO

Departamentos de: Planejamento e Apoio ao Empreendedor, Qualificação Profissional, Economia Solidária e Criativa, Orçamento e Finanças, Administração, Sine/Manaus; Casarão de Inovação Cassina, Dimicro, Casa Zezinho Correia, e Assessorias: Técnica e de Comunicação.



## Sumário

01. Apresentação .....	4
02. Gestão Orçamentária e Pessoal.....	5
03. Qualificação Profissional.....	8
04. Apoio às Rede de Economia Solidária e Criativa.....	9
05. Sine Manaus .....	11
06. Emenda Parlamentar/2023 .....	15
07. Empreendedorismo e Apoio ao Empreendedor .....	16
08. Investimentos: Reformas .....	17
09. Apoio às Ações de Inovação .....	19
10. Outras Ações a Destacar .....	21
11. Conselho Municipal do Trabalho/CMT .....	22
12. Fundo Municipal do Trabalho/FMT .....	23
13. Metas 2024 .....	24
14. Considerações Finais.....	24



## 01. Apresentação

A Secretaria Municipal do Trabalho, Empreendedorismo e Inovação/Semtepi integra a Administração Direta do Poder Executivo, de acordo com a Lei nº 2.370, de 30 de novembro de 2018, para cumprimento das seguintes finalidades: planejar, coordenar, articular e implementar as políticas de trabalho, empreendedorismo e inovação, buscando o desenvolvimento social pleno do Município; articular e mobilizar as ações governamentais voltadas para a promoção da cidadania, emprego, renda e qualificação profissional, assim como a realização de projetos, eventos e feiras, em sinergia com as instituições públicas e privadas, entidades do terceiro setor e outros segmentos da sociedade, incentivando o empreendedorismo e o potencial empreendedor na abertura de novos negócios, desenvolvendo políticas públicas de inovação e de melhoria do ambiente empreendedor municipal.

A Semtepi tem como missão: definir e implantar políticas públicas que visam inserir ou reinserir o cidadão no mercado de trabalho, impulsionando a geração de renda, através da qualificação profissional, além de promover ambientes atrativos para novos negócios e fortalecimento do segmento inovador local. Seus valores: comprometimento, cooperação, criatividade, ética, excelência e respeito.

No ano de 2023, a Semtepi continuou implementando políticas públicas assertivas como qualificação e capacitação profissional aos trabalhadores, apoio ao empreendedorismo local, à economia solidária e criativa, visando a geração de trabalho, emprego e renda, o apoio ao ecossistema da inovação e a promoção de ambientes atrativos para novos negócios e fortalecimentos dos setores econômicos existentes, inclusive por meio da tecnologia e inovação.

No que tange a qualificação profissional, a Semtepi ofertou cursos e oportunidades aos cidadãos auxiliando-os na formação de profissionais e tornando-os aptos a adentrar o mercado de trabalho. O Sine/Manaus disponibilizou serviços gratuitos, como: cadastro do trabalhador, intermediação de mão-de-obra, orientação para Carteira de Trabalho e Previdência Social digital (CTPS) e seguro-desemprego. O Sine/Manaus inseriu no mercado de trabalho cerca de 4.882 trabalhadores.

A Semtepi também realizou ações de apoio ao empreendedorismo local e rural com intuito de fortalecer o potencial empreendedor, visando geração de emprego e manutenção da renda com destaque para a realização de 59 feiras de economia solidária e criativa e 1.691 apoios aos artesãos.

Realizou investimentos de serviços de manutenção em locais que durante anos estiveram abandonados, como: Dimicro, Casa de Praia Zezinho Corrêa e a inauguração da primeira Central do Empreendedor, além das reformas pontuais das galerias populares e no shopping Phelippe Daou.

A Semtepi realizou diversas ações para fortalecer o ecossistema inovador na cidade de Manaus por meio do Casarão da Inovação Cassina e apoiar feiras de cunho tecnológico e inovador.

E finalmente a Semtepi descentralizou a prestação de seus serviços com a população tendo oportunidade de participar de ações itinerantes de empregabilidade e qualificação através do

programa Semtepi Itinerante, que engloba o Sine Qualifica e o Sine nos Bairros, levando ações aos lugares mais longínquos da cidade.

## 02. Gestão Orçamentária e Pessoal

O Orçamento anual aprovado para a Semtepi de acordo com a Lei nº 3.017, de 18 de janeiro de 2023, da Lei Orçamentária Anual/LOA 2023, publicado no Diário Oficial do Município/DOM nº 5.508 de 18/01/2023, foi na ordem de R\$ **31.631.000,00**, distribuídos na seguinte forma: R\$ 13.586.000,00 para Semtepi, R\$ 17.238.000,00 para o Fundo Municipal de Empreendedorismo e Inovação/Fumipeq e R\$ 807.000,00 para o Fundo Municipal do Trabalho/FMT.

Esse total representa 0,37% da distribuição das despesas consolidadas por órgãos da Prefeitura de Manaus conforme quadro resumo da LOA. Com relação ao total de recursos destinados a despesa por categoria econômica, ou seja, despesas: correntes e capital correspondem respectivamente o montante de R\$ 14.811.000,00 e R\$ 5.900.000,00.

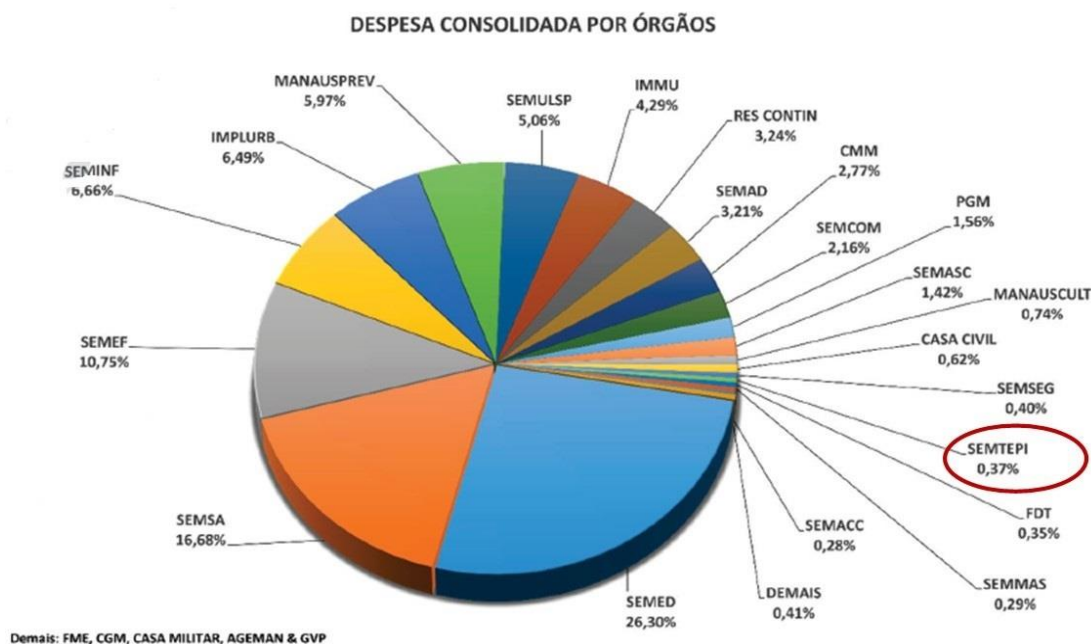

A execução orçamentária desta Semtepi vem sendo realizada de forma legal e satisfatória, atendendo ao estabelecido na LOA/2023, que estima a receita e fixa a despesa do Município de Manaus.



Abaixo apresentamos quadros sintéticos com o demonstrativo da execução orçamentária da Semtepi em 2023, elaborado a partir das informações constantes no Sistema Integrado de Administração Financeira de Manaus/AFIM:

Dotação Inicial	Dotação Suplementar	Autorizado	Empenhado	Liquidado	Disponível
13.586.000,00	6.612.859,25	14.358.992,81	14.339.856,84	14.307.186,37	19.135,97

Fonte: Demonstrativo da execução orçamentária da Administração Financeira Integrada de Manaus/AFIM, 2023

A Semtepi registrou o pagamento de despesas de R\$ 13.896.414,70, com a execução de Restos a Pagar de R\$ 1.105.203,21 e saldo de 446.777;55. Portanto, otimizando a quitação de suas obrigações contratuais com terceiros de acordo com o quadro a seguir.

Em relação aos contratos, a Semtepi realizou o total de 18, perfazendo o total de R\$ 4.460.068,22, os quais, são relacionados a serviços contínuos de (locações de imóveis e móveis, controles de pragas, conservação, vigilância, serviços de manutenção predial, serviços de agente de portaria, dentre outros. Ressaltamos que, todos os contratos baseiam-se no cumprimento dos dispositivos legais, economicidade e eficiência na efetivação dos referidos contratos. A comissão de servidores responsáveis pela fiscalização e acompanhamento da execução contratual mantiveram-se atentos aos prazos e aos objetos dos mesmos, com a finalidade de evitar procedimentos inadequados e danos ao erário municipal.

Às despesas com Pessoal Ativo da Administração Direta/Semtepi, demonstramos como referência o mês de dezembro/2023, incluindo despesas gerais na folha de pagamento no mês, acrescentado de 13º salário integral, conforme quadro demonstrativo do valor global da Portaria nº 015/2024/Semad, executou-se o total de R\$ 985.097,14, conforme tabela abaixo:

Órgão	SERVIDORES					VALOR		
	Estatutário	CLT	Não Efetivo	RDA	TOTAL	Folha Mensal	Encargos	Total Folha
SEMTEPI	13	1	56	30	100	985.097,14	212.290,37	1.197.387,51

Fonte: Edição nº 5.742 de 10/01/2024, pg 21 do Diário Oficial do Município/DOM



De acordo com a Lei nº 2.370, de 30 de novembro de 2018, a Semtepi possui em sua estrutura organizacional um Secretário Municipal, com auxílio de 02 subsecretários (administrativo e operacional) e seu quadro funcional possui: 13 estatutários, 01 celetista, 56 cargos em comissão e 30 em regime de Direito Administrativo/RDA, totalizando 100 servidores. Salienta-se que a quantidade de servidores a qual, apresenta o quadro acima refere-se aqueles servidores que tiveram registro financeiro no mês.

Abaixo demonstramos o organograma da Semtepi:

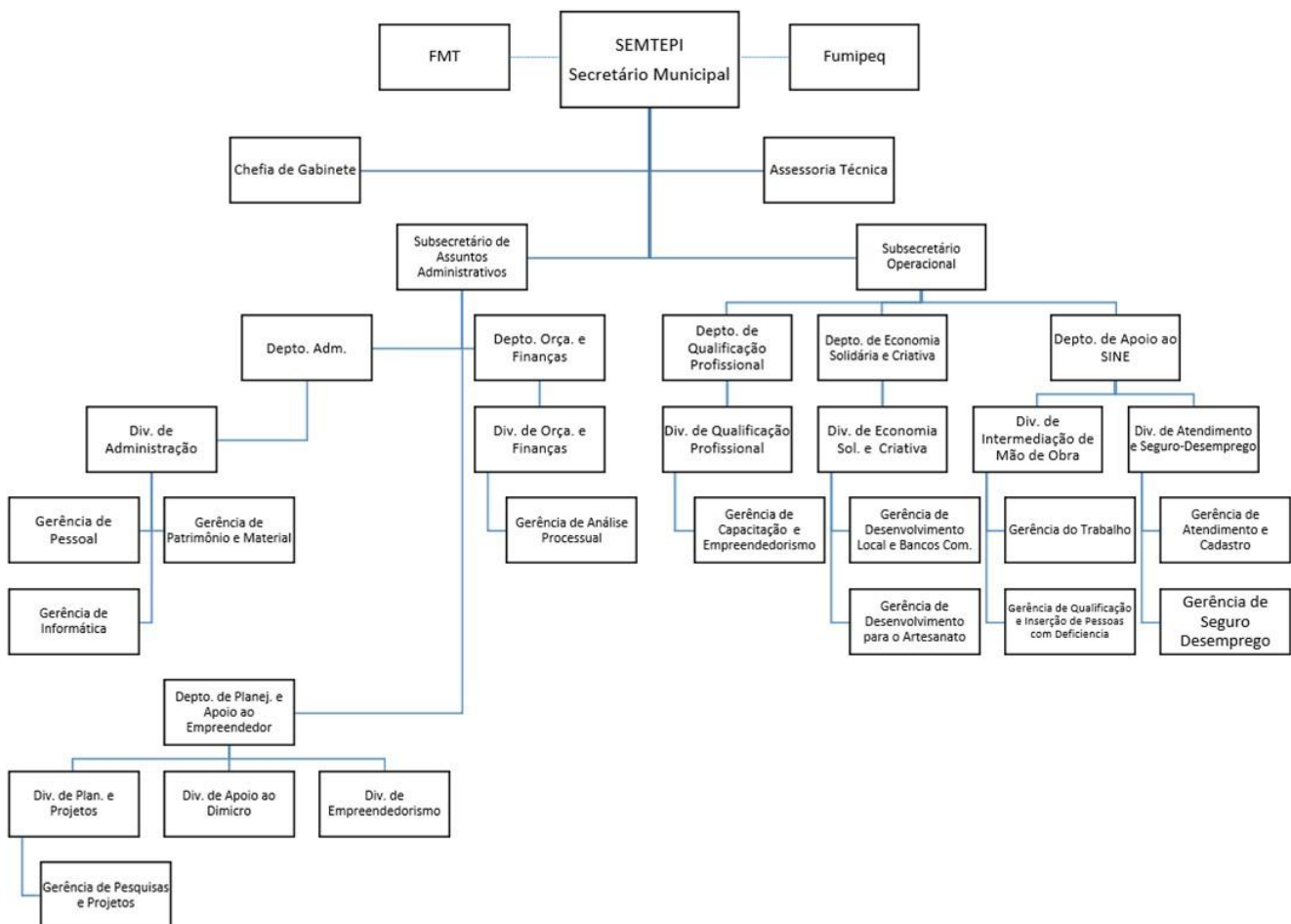



## Principais Ações Executadas

# 2023

### 03. Qualificação Profissional

A Semtepi tem sob sua responsabilidade promover a qualificação profissional e empreendedora nas diversas áreas do conhecimento, com foco na geração de emprego, ofertando ao mercado mão de obra qualificada e apta a assumir postos de trabalhos, além de auxiliar o trabalhador a dar os primeiros passos no mundo do empreendedorismo.

No ano de 2023, por intermédio do Departamento de Qualificação Profissional/DPQ, realizou-se ações de qualificações profissionais por meio de parcerias firmadas, ampliando as oportunidades de acesso da população a diversos cursos, oficinas, palestras e workshops ofertados pela Semtepi e, por conseguinte mais chances de acesso ao mercado de trabalho e abertura de empreendimentos desses participantes. De janeiro a dezembro qualificou-se 2.951 cidadãos através dos cursos, oficinas, palestras, workshops, dentre outras atividades. Dentre os projetos executados destacamos o “Qualificar é o Caminho Certo para Empregar”, com 216 certificados e o “Qualifica Artista Manauara 8.0”, com 41 certificações. Tais programas têm como missão disseminar e promover políticas públicas voltadas à geração de emprego e renda ao público em geral.

Também houve a realização de 06 ações por meio de parcerias, resultando em 207 pessoas certificadas, dentre essas destacamos “Ação Prefeitura de Manaus: Força Feminina”, com 52 certificados. Portanto, o DPQ/Semtepi obteve o resultado de 76,33% de qualificados.

Item	Descrição	Nº	Resultado %
a)	Nº de vagas ofertadas	3.866	<b>76,33</b>
b)	Nº qualificados	2.951	

Fonte: DPQ/Semtepi, 2023

#### Principais ações executadas/DPQ:

Uma das principais ações realizadas aconteceu no Shopping Manaus Via Norte, em parceria com a Manauscult, com o intuito de levar ações em alusão ao dia Internacional da Mulher. O DQP levou para essa ação duas turmas do curso de Maquiagem, que foi realizada em parceria com o Instituto Mix. O curso teve o intuito de transmitir conhecimento de assuntos relacionados à estética e maquiagem, de forma prática e teórica, a fim de qualificar homens e mulheres que desejaram empreender na área.



Outra ação realizada foi o curso de Metrologia e Matemática Básica, com apoio do Instituto “UniSaber Mais”. Esse curso foi voltado para atender a indústria e treinou o participante para a área de controle de qualidade nas linhas de produção.



## 04. Apoio às Rede de Economia Solidária e Criativa

Ao longo de 2023, a Semtepi por meio do Departamento de Economia Solidária e Criativa/DESC, continuou apoiando ações de geração de trabalho e renda por meio de processos de formação, produção, exposição e comercialização de produtos e serviços da cadeia produtiva nos moldes de economia solidária e criativa.

Em 2023 o Desc/Semtepi obteve excelentes resultados, dentre eles destacam-se os seguintes:

- **1.691** apoios aos empreendedores da rede de economia solidária e criativa;
- **59** apoios à realização de feiras, exposições e eventos;
- **175** artesões qualificados;
- Faturamento total de R\$ **940.995,99**

Principais ações executadas pelo DESC:

O apoio às realizações de feiras de artesanatos foram o carro chefe das atividades desenvolvidas pelo Desc/Semtepi em 2023, acontecendo principalmente em lugares estratégicos, para exposição/comercializações dos produtos gerados pelos artesãos. Assim 1.611 artesãos participaram de diversas feiras, dentre estas: dia do artesão, dia do trabalhador, feira indígenas, CSU/Parque 10, Festival folclórico e aniversário da cidade de Manaus.

As feiras de artesanato itinerante realizadas com apoio da Prefeitura de Manaus são eventos de grande importância para a promoção e valorização da cultura e economia local e regional, pois além de beneficiar esses microempreendedores, permitem aos visitantes conhecerem e adquirirem peças únicas e exclusivas da Amazônia, conforme destacou o secretário da Semtepi, Radyr Júnior. E com o apoio dado pela Semtepi a esses empreendedores, conseguiram aferir bons resultados financeiros com o apoio dado às seguintes feiras:

## 1- Feiras de Artesanato Itinerantes:

O objetivo da ação visou a ampliação dos espaços para que os artesãos cadastrados na Semtepi possam gerar trabalho e renda, fortalecendo a identidade cultural e econômica da cidade, além de movimentar a economia local. Conforme os dados do Departamento de Economia Criativa e Solidária (Desc), cerca de 1,6 mil empreendedores estão cadastrados ativamente em seu banco de dados.

### a) Feira do CSU do Parque 10

Uma das feiras mais tradicionais da cidade contou com a participação dos artesãos, que foram divididos em grupos para atender os 44 dias de feira que ocorreram no ano de 2023, no Centro Social Urbano do Parque Dez.



### b) Ponta Negra

A exposição aconteceu na orla do complexo turístico da Ponta Negra e disponibilizou a 60 artesãos oportunidades de exporem seus produtos artesanais. Esta feira de artesanato rendeu faturamento no valor de R\$ 18.792,00.

### c) Sede da Prefeitura de Manaus

Uma das feiras tradicionais dentro do âmbito da prefeitura de Manaus aconteceu na sede da prefeitura e oportunizou aos artesãos um bom faturamento com a exposição de produtos que são bem aceitos pelo servidor público municipal. Ofereceu-se 10 oportunidades de exposição e comercialização de produtos para os empreendedores de economia criativa cadastrados no DESC/Semtepi.

### d) Centro Cultural Povos da Amazônia

Para a realização dessa feira foram oferecidas mais de 60 oportunidades, para exposição e comercialização de produtos aos artesãos empreendedores de economia criativa cadastrados no Desc/Semtepi (realizada de quinta a domingo, das 18h às 22h)

## 2 - Exposição:

### a) Amazônia Emoldurada

O Desc/Semtepi apoiou o artista plástico/empreendedor Alessandro Oliveira, com a exposição "Amazônia Emoldurada", o qual obteve faturamento de R\$ 24.700,00, via encomendas. O intuito foi de apoiar o artista na divulgação da arte amazense abordando a cultura regional.



## 3 - Eventos:

### a) Dia do Artesão

O Desc/Semtepi, em alusão ao dia do Artesão, comemorado em 30/03, promoveu durante três dias no Complexo Turístico da Ponta Negra, uma feira com 30 empreendedores da cadeia de economia criativa para exposição e comercialização de seus artigos com características culturais e regionais locais.

## 5. Sine/Manaus

Eleito como o Sine mais eficiente do país, pelo Sistema Nacional de Emprego do Ministério da Economia, com mais de 16 mil vagas de emprego disponibilizadas, o Sine/Manaus tem como missão oferecer atendimento e orientação ao trabalhador de forma a facilitar sua (re)colocação no mercado de trabalho e cadastramento, ofertando serviços gratuitos como: orientação sobre CTPS, entrada no seguro-desemprego, serviço de intermediação de mão-de-obra e captação e registro de vagas de trabalho. O atendimento é realizado em dois postos localizados nas zonas: Centro-Sul e Norte da cidade de Manaus.

Durante o ano de 2023 foram realizados 127.936 atendimentos ao público em geral, o que representou crescimento de 34% em relação ao ano anterior. Foram encaminhados para processo de seleção junto às empresas 18.057 trabalhadores, desse total foram inseridos ao mercado de trabalho 4.882 trabalhadores, sendo que, para cada vaga ofertada, 03 trabalhadores são encaminhados para entrevista junto às empresas.



O Sine/Manaus atua também de forma digital pelo seu aplicativo “*Carteira de Trabalho Digital*”, pelo qual o candidato pode concorrer as vagas oferecidas de forma online. O atendimento via chat chegou a 1.700 nesse ano.

No final de 2023 foi inaugurado o primeiro Sine de atendimento de grande porte nas dependências do Shopping Phelippe Daou em um espaço revitalizado, oferecendo ao público em geral sala de seleção, atendimento psicológico e assistência social, coworking público e espaços para reuniões. Com isso o Sine Manaus se consolida como um espaço de apoio para empresas, realizando oferta de vagas e processos seletivos de forma gratuita em um formato desburocratizado.

### Principais ações executadas pelo Sine/Manaus:

#### a) Ações:

#### **1 – Manaus mais Cidadã**

A Semtepi, em parceria com outros órgãos da prefeitura, levou todos os serviços disponibilizados pela Secretaria à população que mais precisa e mora distante do centro urbano, com intuito de expandir seus atendimentos e alcançar o maior número de pessoas possíveis. Nessa ação o Sine Manaus atendeu 134 pessoas, realizando cadastros e encaminhando para vagas de emprego, além de orientação quanto a obtenção da carteira de trabalho digital.



#### **2 – “Sine nos Bairros”**

Tem como objetivo levar ofertas de vagas de emprego aos moradores dos bairros mais distantes da cidade. Desse modo, o Sine/Manaus levou atendimentos itinerantes às comunidades com serviços de orientação, qualificação e encaminhamentos para entrevistas de emprego. Com a expectativa de melhoria de vida dos moradores beneficiados por essa ação social, por meio da descentralização das atividades desenvolvidas pelo Sine/Manaus.

Tal projeto está integrado ao programa Semtepi Itinerante e atendeu 2.852 pessoas, nos bairros Jorge Teixeira, Tarumã, Puraquequara, Alfredo Nascimento, Santa Etelvina, Colônia Antônio Aleixo, Distrito Industrial.

Para 2024, almeja-se expandir significativamente as ofertas de serviços à população, proporcionando tanto disponibilidade de cursos, como ampliação das oportunidades de emprego.

### 3 – “Semtepi Itinerante”

Outro serviço levado pelo Sine/Manaus até aos cidadãos foi o “Semtepi Itinerante”, que atendeu em 2023 aproximadamente 3.151 trabalhadores dos bairros mais longínquos da cidade, descentralizando a sua zona de atuação.

Essa atividade foi realizada por meio de um veículo tipo *van* adaptada, levando os mesmos serviços ofertados nos postos fixos do Sine/Manaus para os seguintes bairros: Santa Etelvina, Compensa, Alvorada, São Geraldo, Vale do Sinai, Colônia Terra Nova, Cidade de Deus, Lago Azul e Montes das Oliveiras.



#### b) Projetos:

##### 1 – Sine Qualifica

Em parceria com a empresa GNA Service, o Sine/Manaus ofertou 30 vagas para o curso de higienização a seco. Essa atividade fez parte do projeto “Sine Qualifica”, que tem como objetivo ofertar capacitações estratégicas para atender a demanda do mercado de trabalho e fomentar a cultura empreendedora na cidade. Os cursos foram realizados no Sine/Manaus do bairro São Geraldo e no Casarão da Inovação Cassina.



#### TBO

O curso teve como objetivo habilitar o profissional com os conhecimentos básicos para atuarem na função auxiliar de produção, montagem, operador de produção, montador e outras áreas operacionais.

Além desses cursos, também foram ofertados para a população os cursos de: frentista, solda de componentes, metrologia básica e matemática básica, sempre em parceria com outros órgãos e entidades.

#### c) Participações do Sine/Manaus em Feiras e Eventos:

A equipe do Sine/Manaus participou com stand de seus serviços em três importantes feiras realizadas pela Semtepi em 2023.



## 1 – Evento “The Week”

O Sine/Manaus contou com um stand dentro da 2ª edição da feira de negócios e oportunidades “The Week”, levando informações e serviços à população presente no evento, com oferta de vagas exclusivas de emprego para as áreas de: analista administrativo-financeiro, UX designer, analista de conteúdo, dentre outras.



## 2 – Feira da Qualidade

O Sine/Manaus se fez presente na 2ª edição da Feira da Qualidade, promovida pela Federação das Indústrias do Estado do Amazonas/FIEAM, em parceria com a Semtepi.

O stand do Sine/Manaus ofereceu uma variada programação aos visitantes como: palestras interativas, rodas de conversa, orientação sobre CTPS física e digital, seguro-desemprego, oferta de vagas de emprego e muito networking. A participação do Sine/Manaus nessa feira foi positiva, resultando em disseminação de melhores práticas, troca de experiências e oportunidades aos participantes das atividades realizadas no stand.

## 3 – Feira Internacional de Gastronomia Amazônica/FIGA

O Sine/Manaus esteve presente na 5ª edição da FIGA 2023, realizada pela Abrasel-Am, com intuito de fomentar o ambiente de negócios propícios aos empreendedores e empresário do setor alimentício.

A Semtepi realizou nos dois dias de evento, oficinas, aula “show de pizzas”, palestras sobre café regional sustentável e empreendedorismo na Amazonia, dentre outras atividades.



Assim, em 2023 o Departamento de Apoio ao Sine/Manaus obteve excelentes resultados, entre esses destacam-se:

- 93% em esforço na captação de vagas;
- 81% em eficiência dos encaminhados;
- 66% eficiência de aproveitamento de vagas;
- 15% a mais de parcerias empresariais;



## 06. Emenda Parlamentar/2023

No que, concerne as Emendas Parlamentares/2023, a Semtepi em conformidade com o Anexo VI do Artigo 4º da LOA/2023, Lei nº 3.017, publicado no Diário Oficial do Município/DOM nº 5.508, de 18 de janeiro de 2023, foi contemplada com 12 emendas parlamentares viabilizadas, resultando no aporte de recursos na ordem de R\$ 2.910.000,00 e 2.840 vagas ofertadas para cursos de qualificação profissional e capacitação empreendedora à população.

Abaixo mencionamos a tabela com status da execução dos 12 Termos de Fomentos das Organizações das Sociedade Civil/OSC, os quais 03 concluídas e as demais em execução.

Trabalho, Empreendedorismo e Inovação  
Secretaria Municipal

Prefeitura de  
**Manaus**

Endereço: Rua Rio Jari, 77 - Nsa das Graças, CEP 69053-560  
Telefone: (92) 3631-7944

**Comissão de Monitoramento e Avaliação/CMA**

TABELA - VALOR TOTAL DOS RECURSOS POR INSTITUIÇÃO

ITEM	TF N°	VEREADOR (A)	ENTIDADE BENEFICIADA	VALOR PARCIAL RS	STATUS	OBS
01	TF n° 005/2023	Ver. Caio André	ASSOCIAÇÃO BENEFICENTE AMIGOS DE VERDADE / ABAV	200.000,00	Concluído	
02	TF n° 004/2023	João Carlos		200.000,00	Em Execução	
03	TF n° 012/2023-S	Allan Campelo	FAESP	100.000,00	Concluído	
04	TF n° 003/2023	Verª. THAYSA LIPPY	Associação Cinco Pães e Dois Peixinhos.	200.000,00	Em Execução	
05	TF n° 006/2023		IGV	500.000,00	Em Execução	
06	TF n° 015/2023-S	João Carlos	Ame Divas	100.000,00	Em Execução	
07	TF n° 008/2023	João Carlos	Movimento por Cristo	50.000,00	Em Execução	
08	TF n° 009/2023-S	Proª. Samuel	ONG ACOLHIMENTO	60.000,00	Concluído	
09	TF n° 007/2023	Ver. RAFF MATOS	ISMA	500.000,00	Em Execução	
010	TF n° 014/2023-S	Ver. Capitão Carpê	Instituto Grupo de Resgate Unidos em Adoração/GRUPO DE RESGATE	100.000,00	Em Execução	
011	TF n° 009/2023-S	Ver. Capitão Carpê	Associação Educacional Voz Ativa/AEVA	600.000,00	Em Execução	
012	TF n° 013/2023-Sem	Ver. Jaildo Oliveira	Contato Kiokushin Oyama	300.000,00	Em Execução	
				<b>2.910.000,00</b>		

Fonte: Gerencia de Processos/Semtepi, Dez, 2023

	CONTA CONTÁBIL	DÉBITO ATÉ MÊS	CRÉDITO ATÉ MÊS	SALDO
1	630000000 - Execução de Restos a Pagar	1.105.203,21	1.105.203,21	446.777,55
2	631000000 - Execução de RP Não Processados	1.009.124,40	1.009.124,40	350.698,74
3	631100000 - RP Não Processados a Liquidar	349.814,74	0,00	0,00
4	631110000 - RP Não Processados a Liquidar do Exercício	349.814,74	0,00	0,00
5	631200000 - RP Não Processados em Liquidação	330.096,83	329.212,83	0,00
6	631210000 - RP Não Processados em Liquidação do Exercício	330.096,83	329.212,83	0,00
7	631300000 - RP Não Processados Liquidados a Pagar	329.212,83	329.212,83	0,00
8	631310000 - RP Não Processados Liquidados a Pagar do Exercício	329.212,83	329.212,83	0,00
9	631400000 - RP Não Processados Pagos	0,00	329.212,83	329.212,83
10	631410000 - RP Não Processados Liquidados Pagos do Exercício	0,00	329.212,83	329.212,83
11	631900000 - RP Não Processados Cancelados	0,00	21.485,91	21.485,91
12	631900000 - RP Não Processados Cancelados	0,00	21.485,91	21.485,91
13	631900100 - Cancelamentos de RAP Não Processados do Exercício	0,00	21.485,91	21.485,91
14	632000000 - Execução de RP Processados	96.078,81	96.078,81	96.078,81
15	632100000 - RP Processados a Pagar	96.078,81	0,00	0,00
16	632110000 - RP Processados a Pagar do Exercício	96.078,81	0,00	0,00
17	632200000 - RP Processados Pagos	0,00	96.078,81	96.078,81
18	632210000 - RP Processados Pagos do Exercício	0,00	96.078,81	96.078,81

Fonte: AFIM/2023

## 07. Empreendedorismo e Apoio ao Empreendedor

No ano de 2023, a Semtepi continuou aprimorando as diversas atividades voltadas em prol dos empreendedores e potenciais empreendedores da cidade de Manaus, bem como o fortalecimento da cultura empreendedora. Para tanto, realizações de cursos, capacitações empreendedoras, lançamentos de editais, apoio a feiras de artesanatos, cessão de espaços físicos e áreas de exposição para produtos e serviços, foram oferecidos por essa secretaria.

O Sine/Manaus é considerado um espaço também voltado ao empreendedor, para que ele possa aprimorar o seu negócio, ministrando palestras e curso voltados a esse tema e atividades de imersão em empreendedorismo. Os espaços foram revitalizados com intuito de oferecer mais oportunidades aos empreendedores e permissionários das galerias.

Portanto, destacamos as principais atividades desenvolvidas para o empreendedor:

a) Principais ações executadas:

### 1 – Semtepi Itinerante

A Semtepi com intuito de expandir os atendimentos de seus serviços às comunidades mais distantes, criou o projeto “Semtepi Itinerante”, no qual o Sine/Manaus e os Departamentos finalísticos da secretaria promoveram atividades de capacitações e serviços de empregabilidades descentralizando os seus serviços.

Dentre as comunidades atendidas, citamos as do entorno do Dimicro, localizado no ramal do brasileiro. Destacamos a oferta de 50 vagas para o curso de TBO aos participantes, que ao final do curso tiveram a oportunidade de se candidatar a uma vaga de emprego. E a comunidade do Viver Melhor II, no bairro Lagoa Azul, que certificou 200 moradores nos cursos e oficinas de qualificação profissional. Pelo Sine Manaus, 400 moradores foram atendidos e encaminhados ao mercado de trabalho.

A 3ª ação ocorreu no bairro Lírio do Vale, ofertando 220 vagas de emprego, orientação empreendedora e palestra aos participantes.





a) Apoios:

## 1 – Mulheres Empreendedoras

A Semtepi, em parceria com as empresas Marcante e Hattori Tech, apoiou a realização de workshop “Mulheres Empreendedoras”, cuja ação visou o empoderamento feminino do segmento empreendedor.

A empresa Marcante, ministrou a palestra sobre “Como Construir uma Marca Forte e Diferenciada”, e a Hattori Tech, a palestra intitulada “Domine as Redes Sociais: Torne-se Referência em Marketing Digital”.

Essas capacitações destinadas exclusivamente ao público feminino foram um incentivo para o crescimento dessas empreendedoras, tanto no desenvolvimento pessoal quanto no profissional, e no que tange o caminho para a independência financeira da maioria delas.

## 08. Investimentos: Reformas

A Semtepi investiu em reformas dos espaços destinados aos empreendedores e ao público em geral. Os quais citamos:

### 1 - A casa de praia Zezinho Corrêa

A casa de praia Zezinho Corrêa foi a grande reabilitação de um antigo prédio abandonado e deteriorado há mais de 20 anos, transformado em uma obra de reconversão seguindo a tendência no Brasil e no mundo. Localizada no complexo turístico da praia da Ponta Negra, o espaço de 1.650 m<sup>2</sup> é gerenciado pela Semtepi e foi inaugurado em 1º de maio em alusão ao dia do trabalhador tendo como proposta ser um local para turismo, gastronomia e lazer.

Convertido em um espaço multiuso, com foco no lazer, turismo, negócios, artesanato e gastronomia. O espaço também proporciona aos visitantes experimentação de ampla variedade de sabores e atividades culturais, além de desfrutar da bela paisagem à beira do rio negro, sendo um local acessível a qualquer pessoa, por intermédio de rampas e plataformas elevatórias.



A Casa de Praia com sete meses de funcionamento já recebeu quase 30 mil visitantes, 02 atrações internacionais, 09 atrações nacionais e 48 eventos culturais. A estratégia da Semtepi é consolidar o ambiente como espaço para negócios, geração de emprego e renda, impulsionamento turístico, e a transversalidade com os demais órgãos municipais, para que o ambiente tenha uma programação atrativa nos fins de semana.



## **2 - Galerias Populares e Shopping Phelippe Daou**

A Semtepi é responsável pela administração e manutenção das galerias populares, e em 2023 continuou promovendo ações no intuito de dotar o empreendedor com ferramentas que otimizaram a prestação dos serviços oferecido por ele, de forma que os gastos sejam reduzidos e haja mais produtividade econômica.

Para o próximo ano a requalificação desses espaços continuarão com a finalização de melhoria das condições de infraestrutura e atração de mais visitantes nos locais.

### a) Galeria Espírito Santo

Esse espaço abriga 235 microempreendedores que vendem uma variedade de produtos, como: confecções, brinquedos, moda íntima/praias, bijuterias e acessórios de informática. Possui também praça de alimentação, casa lotérica, terminal de caixa 24 horas, ótica, sapateiro, barbearia, costureira, alfaiate e relojoeiro.



O centro de compras possui, ainda, um posto do PAC municipal, Semef, Águas de Manaus e Amazonas Energia.

### b) Galeria dos Remédios

Nesta galeria, os 558 microempreendedores instalados oferecem aos clientes uma variedade de produtos, como: confecções, bolsas, brinquedos, informática, moda íntima/praias, armarinho e bijuterias. Há também lojas atacadistas de confecções e tabacaria, que atendem especialmente ao interior do estado.



O visitante encontra, ainda, artesanato indígena e caboclo, vendido por mais de 30 artesãos em um setor inteiramente utilizado por esses trabalhadores. Também nesse espaço funciona: agência dos Correios, posto do PAC estadual com serviços de expedição de RG, Detran, Semef, Águas de Manaus e Amazonas Energia além de uma financeira. Há um mirante com uma bela vista do Rio Negro e podendo o visitante apreciar o mais lindo pôr-do-sol.



### c) Shopping Phelippe Daou

Considerado o maior centro de compras popular do norte do Brasil, o Shopping Phelippe Daou localizado na zona leste, abriga 518 microempreendedores vendendo produtos, que vão desde confecções, roupas, acessórios e calçados a produtos de informática, assistência técnica, venda de cosméticos, perfumaria e produtos naturais.



No Shopping popular também funcionam vários serviços públicos municipais, estaduais e federais, entre esses o posto do Sine/Manaus e o PAC Municipal que oferece atendimentos do Cad Único, Junta Militar, Ageman, Águas de Manaus e Amazonas Energia, além de serviços de expedição de RG 1ª e 2ª vias e certidão de nascimento. O centro de compras abriga, ainda, um posto da Defensoria Pública Estadual e uma agência dos Correios.

## 09. Apoio às Ações de Inovação

A Semtepi, ao longo de 2023, fortaleceu ainda mais as ações voltadas ao ecossistema tecnológico e inovador na cidade de Manaus. Dentre essas ações de apoios destacamos a realização de curso na área de big data e três feiras:

### 1 – Curso de Big Data

A Semtepi, em parceria com a organização *Semantix Academy*, realizou na modalidade Educação à Distância/EAD, com metodologia aplicada ao formato online os seguintes cursos:

- Treinamento *Big Data Business*
- Trilha de Engenheiro de Dados e
- Trilha *Big Data Science*;

A seleção dos participantes foi realizada pela organização do evento para o preenchimento das 30 vagas disponíveis de acesso ao curso. Esse curso foi uma oportunidade para os profissionais que puderam aprimorar seus conhecimentos através do acesso aos conteúdos de alta qualidade na área de Big Data por meio de videoaulas ministradas por profissionais renomados.

## 2 - Apoio a Feiras:

### a) The Week: 2ª feira de negócios e oportunidades

A Semtepi participou do lançamento da 2ª edição da feira de negócios e oportunidades “The Week”, promovido pela Associação Rádio Comunitária Belo Horizonte/Arco-MG, no Centro de Convenções do Amazonas Vasco Vasques no mês de junho.



Considerada a maior feira de negócios da região Norte, contou com a participação de mais de 100 empresas, que ofereceram serviços e produtos para comercialização nos segmentos de *home decor*, serviços, festas, games, gourmet, saúde e bem-estar.

A Semtepi esteve presente nos três dias de evento com stand, expondo seus produtos e colocando à disposição da população os seus serviços. No primeiro dia de evento, mais de mil pessoas visitaram o stand. Os visitantes também puderam participar de oficinas de artesanato, palestras com temas referentes ao empreendedorismo e inovação e rodas de conversa sobre arte digital.

### b) Associação Brasileira de Recursos Humanos/ABRH

A Semtepi participou da abertura do 20º Congresso Amazônico de Recursos Humanos/Conamarh e 20ª exposição da Associação Brasileira de Recursos Humanos/ABRH-AM, no mês de agosto, no Centro de Convenções Vasco Vasques.



Com o tema “Amazônia: do Seringal à Inteligência Artificial”, a feira teve como objetivo a reflexão e o estímulo à expansão de conhecimentos sobre empregabilidade na cidade de Manaus, além de fornecer aos envolvidos uma profunda experiência na evolução econômica na Amazônia.

O secretário da Semtepi, Radyr Júnior, destacou na solenidade de abertura, a importância das atividades desenvolvidas pela atual gestão municipal, para a economia da região, focando na qualidade dos serviços ofertados pelo RH Público: Sine/Manaus e a qualificação empreendedora.

A Semtepi realizou no stand rodas de conversas e oficinas, além de atendimento do Sine/Manaus, com serviços de cadastro, orientações sobre a CTPS Digital e encaminhamento para oportunidades de emprego.

Esse evento contou com 60 expositores e o público pôde conferir as exposições de artesanato no piso superior do Centro de Convenções, prestigiando assim, os 10 empreendedores da economia solidária e criativa, que expuseram produtos como biojoias, artesanato indígena, plantas, entre outros.

## 10.Outras Ações a Destacar

### 1 – Política de emprego e renda em Manaus são apresentados em Brasília

O titular deste órgão, Radyr Júnior, apresentou ao secretário de Qualificação e Fomento à Geração de Emprego e Renda do Ministério do Trabalho, Magno Lavigne, no mês de maio, em Brasília-DF, o balanço dessa pasta referente aos últimos dois anos das principais realizações, destacando sobretudo que, em 2022, Manaus foi considerada o 2º município com maior intermediação na inserção de profissionais no mercado de trabalho, ficando atrás apenas de São Paulo (SP).

O secretário da Semtepi explicou que, para manter esses resultados foi necessário criar mecanismos de fomento que compreendessem a realidade empreendedora da cidade e o fortalecimento da rede do Sine/Manaus. Até o momento, foram investidos cerca de R\$ 30 milhões do Fundo Municipal do Trabalho-FAT na melhoria e construção de novos espaços, além do desenvolvimento de mecanismos de qualificação e aproximação entre candidatos e empregadores.

E como consequência dos resultados alcançados por Manaus, o governo Federal disponibilizou aproximadamente R\$ 400 mil para o município, destinados às ações do Sine/Manaus.

O secretário Magno Lavigne parabenizou Manaus, que manteve o Sine/Manaus funcionando mesmo em períodos em que os recursos federais eram limitados e firmou o compromisso de construção de novas oportunidades aos trabalhadores manauaras.

Em 2023, Manaus apresentou bons índices de intermediação e inserção de novos profissionais no mercado de trabalho cada vez mais exigente, já que tem mudado seu paradigma, saindo de uma cidade com índices ruins de empregabilidade e se tornando uma cidade com uma cultura empreendedora, explanou o secretário Radyr Júnior.





## 2 – Programa de Desenvolvimento Tecnológico em Boston

O secretário da Semtepi, Radyr Jr, participou em setembro da comitiva do prefeito de Manaus, David Almeida, no evento denominado “Programa EPIC”, em Boston nos Estados Unidos. O programa apresentou novos modelos de inovação e desenvolvimento tecnológico.



O convite para a conferência veio da Associação Boston Innovation e do Sebrae-Am. A programação incluiu atividades de roda de conversa com representantes de universidades mundialmente conhecidas, como Harvard.

O secretário Radyr Júnior relatou que a experiência foi extremamente valiosa para que Manaus dê um salto em desenvolvimento. Para o prefeito, ter participado desse evento foi importante por ter conhecido “cases” de sucessos utilizados mundo afora, com metodologias que possam ser aplicadas em Manaus.

## 3 – Reunião de Alinhamento para 2024

O prefeito de Manaus, David Almeida, realizou, no final do ano, reunião de alinhamento com diferentes pastas municipais, para discutir o avanço de ações e implementação de novas políticas públicas para 2024.



O planejamento buscou também ampliar os serviços realizados por seis secretarias municipais, dentre essas a Semtepi, com intuito de ampliar e fortalecer políticas públicas que deverão beneficiar a população da cidade de Manaus.

Com esse planejamento, a gestão municipal buscará avançar em intervenções de novas estruturas públicas de qualidade, para melhoria das condições de vida e trabalho da população.

## **11. Conselho Municipal do Trabalho/CMT**

O Conselho Municipal do Trabalho é um órgão vinculado à Semtepi, colegiado, de caráter permanente e deliberativo, para dar suporte às ações do Fundo Municipal do Trabalho de acordo com a Lei Municipal nº 2.535, de 14/11/2019. É um conselho tripartite com membros do governo, empregadores e trabalhadores.



As pautas discutidas durante o ano 2023 pelo CMT foram sobre projetos e ações voltadas para os trabalhadores da cidade de Manaus. As pautas das reuniões foram sobre: a) recursos destinados pelo Tesouro Municipal no total de R\$ 887.000,00, para atendimento das despesas de manutenção dos postos de atendimento do Sine/Manaus; b) transferência de recursos do Fundo de Amparo ao Trabalhador/FAT de 2022/2023; c) aprovação do cronograma de reuniões do exercício 2023; d) apresentação dos dados obtidos pelo Sine/Manaus em 2022 e; e) relatório de gestão de 2022.

Em 2023 o CMT realizou 5 reuniões sendo 2 ordinárias e 3 extraordinárias.

## 12. Fundo Municipal do Trabalho/FMT

O Fundo Municipal do Trabalho/FMT é vinculado à Semtepi, sendo orientado e controlado pelo Conselho Municipal do Trabalho/CMT, por isso compete à Semtepi a responsabilidade da correta utilização dos recursos do Fundo Municipal do Trabalho destinado ao Sine/Manaus, estando sujeito à fiscalização e aprovação do Relatório de Gestão (Prestação de Contas), por parte do Conselho Municipal do Trabalho/CMT da referida aplicação dos recursos públicos.

O Tesouro Municipal destinou-se ao FMT R\$ 807.000,00, o equivalente a 34,68% do total de Transferências por Entidade e Fundos feita pela Prefeitura de Manaus aos Fundos Municipais de acordo com a Lei Orçamentária Anual/LOA 2023 para atendimento de despesas realizadas com: segurança, conservação e locação de imóveis do posto do Sine/Manaus.

Abaixo demonstramos o quadro referente à execução orçamentária deste Fundo Municipal do Trabalho/FMT, atendendo ao estabelecido na Lei Municipal nº 3.017 de 18/01/2023, que estima a receita e fixa a despesa de todos os órgãos vinculados à Prefeitura de Manaus:

Dotação Inicial	Suplementação/ Remanejado	Autorizado	Empenhado	Liquidado	Disponível
807.000,00	202.920,20	942.277,22	660.361,80	519.214,73	<b>281.915,42</b>

Fonte: Demonstrativo da execução orçamentária da Administração Financeira Integrada de Manaus/AFIM, 2023



## 13. METAS - 2024

A Semtepi tem como metas para 2024:

- Edital de ocupação dos espaços do Dimicro;
- Edital de ocupação dos espaços da Ponta Negra;
- Edital de apoio a mães e mulheres empreendedoras;
- Feira da ABRH 2024;
- Feira de Gastronomia/FIGA 5ª edição;
- Feira da Qualidade.

## 14. Considerações Finais

Na elaboração deste relatório de atividades finalística buscou-se levantar as principais ações desenvolvidas pelos Departamentos das áreas, sobretudo as finalísticas da Semtepi, realizadas em 2023. As ações foram identificadas de acordo com a área de atuação na Qualificação Profissional, Economia Solidária e Criativa, Empreendedorismo, Emprego, Renda e Inovação.

A Semtepi priorizou em 2023 a busca da melhoria na qualidade de suas atividades e serviços executados, aprimorando suas condições físicas e técnicas para o aperfeiçoamento dos procedimentos operacionais e gerenciais da Pasta.

O resultado desse trabalho é fruto da dedicação de seus colaboradores e de uma gestão responsável, e para 2024 a expectativa é de um trabalho mais consistente, alinhado e focado na qualificação de jovens e adultos, na oportunidade de inserção ao mercado de trabalho, no estímulo ao desenvolvimento de empreendedores e potenciais empreendedores e ao fomento do ecossistema de inovação.





## Secretaria Municipal do Trabalho, Empreendedorismo e Inovação/Semtepi

**Endereço:** Rua Rio Jamary, 77, Conjunto Vieiralves, bairro N<sup>a</sup>. S<sup>a</sup>. das Graças

**Horário de Atendimento:** 8h às 17h

**Contato:** (92) 3631-7944

**E-mail:** gabinete.semtepi@pmm.am.gov.br

*<https://semtepi.manaus.am.gov.br>*

*[semtepi.manaus@pmm.am.gov.br](mailto:semtepi.manaus@pmm.am.gov.br)*

*[Facebook.com/Semtepi Manaus](https://www.facebook.com/SemtepiManaus)*

*[@semtepimanaus](#)*

