

Manaus Previdência

Notícias

• MARÇO 2016 • ANO I • EDIÇÃO 002



manausprevidencia.manaus.am.gov.br



facebook.com/ManausPrevidencia



manausprevidencia@pmm.am.gov.br

Prefeitura de Manaus realiza censo em busca do equilíbrio previdenciário

A Prefeitura de Manaus está realizando o censo previdenciário do município. O objetivo é atualizar os dados cadastrais de servidores públicos efetivos e inativos, pensionistas, e seus respectivos dependentes.

O recenseamento começou no dia 17 de fevereiro e vai até 17 de junho. Para passar pelo procedimento, o público-alvo deve agendar o atendimento, que pode ser feito por meio de banners do censo previdenciário disponível nos sites da Prefeitura de Manaus (<http://www.manaus.am.gov.br/>) e da Manaus Previdência (<http://www.manausprevidencia.manaus.am.gov.br/>).

O prazo para o agendamento está disponível desde o dia 11 de janeiro e será encerrado no dia 16 de junho. Nos mesmos endereços eletrônicos os servidores têm disponíveis cartilhas com todas as informações sobre o trabalho. Dúvidas sobre o procedimento poderão ser elucidadas pelos telefones (92) 3186-8000 (call center) e (92) 3186-8023 (coordenação do censo), de segunda a sexta-feira, de 8h às 17h, ou pelo email censomprev@pmm.am.gov.br.

A partir da atualização da base cadastral, a Manaus Previdência pode projetar as receitas e despesas para o pagamento dos benefícios dos segurados, de acordo com a expectativa de vida de cada um.

Esse cálculo permite que sempre se procure o equilíbrio



Servidores da Manaus Previdência abrem o censo com um teste piloto no dia 16 de fevereiro

atuarial do órgão, garantindo o pagamento dos benefícios e reduzindo ou até mesmo eliminando, os repasses que o Tesouro municipal tem de fazer para garantir a aposentadoria e pensões dos segurados.



Confira datas e locais dos polos

Postos de Atendimentos	Início	Fim	Início	Fim	
Manaus Previdência Hall da Sede – Av. Constantino Nery, 2480 – Chapada. CEP: 69.050-001	17/02/2016	17/06/2016			
Prefeitura Sala da Reunião do IMPLURB – Av. Brasil, 2.971 – Compensa. CEP: 69.039-110 SEMEF – Rua Japurá, 493 – Praça 14. CEP: 69.025-020	17/02/2016	11/03/2016			
Câmara Sala de treinamento da CMM – Rua Padre Agostinho – Caballero, 850 – São Raimundo	14/03/2016	23/03/2016			
SEMAD Sede da SEMAD – Rua São Luís, 416 – Adrianópolis. CEP: 69.057-750	28/03/2016	11/04/2016			
SUL EMEF Vicente de Paula – Rua Maria Mansur, 805 – Japiim (Japiinlândia).	13/04/2016	17/06/2016			
Sede SEMED DDPM – Divisão de Desenvolvimento Profissional do Magistério da SEMED Rua Maceió, s/n – Parque 10. Ref. Em frente a SEMSA.	22/02/2016	31/05/2016			
Maternidade Auditório da Maternidade – Av. Brasil, 1335 – Compensa. CEP: 69.036-110	02/06/2016	17/06/2016			
Leste I CEMEJA Samuel Benchimol – Rua J, s/n São José II. Ref. Atrás do shopping Grande Circular.	22/02/2016	04/04/2016			
			Leste II SEDE da Divisão Distrital Leste II – Alameda Cosme Ferreira, 5978 – Zumbi II. CEP: 69.084-425	06/04/2016	18/05/2016
			SAMU Base do SAMU – Praça Fc° Pereira, 967 – Crespo. Ref. Bola da Suframa	20/05/2016	09/06/2016
			SEMINF Sede da SEMINF – Rua Gabriel Gonçalves, 351 – Aleixo. CEP: 69.060-010	10/06/2016	17/06/2016
			Oeste SEDE da Divisão Distrital Oeste – Estrada dos Franceses. Av. Desembargador João Machado, 3785 – Planalto. Ref. Em frente ao 10° DP	22/02/2016	27/04/2016
			Norte I EMEF profª Sulamita P. Gonçalves – Av. Timbiras, 177 – Cidade Nova II. Ref. Em frente à empresa SETA – Norte Próximo.	28/04/2016	27/05/2016
			Norte II EMEF Presidente João Goulart – Rua das Samambaias c/ 7 de maio Santa Etelvina. (Norte distante)	28/05/2016	17/06/2016
			Rural SEMED Sede da Divisão Distrital Rural – Rua Rio Javari, 159 – Vieiraves	20/02/2016	16/06/2016
			Rural SEMSA Sede do Distrito Oeste/Rural – Rua Comandante Paulo Lasmar, s/n – Conj. Santos Dumont Bairro da Paz	20/02/2016	16/06/2016



Faça seu agendamento do Censo no site <http://manausprevidencia.manaus.am.gov.br>



Mais informações, ligue para (92) 3186-8000 ou 3186-8023

Leia mais na página 2

Polos nas secretarias descentralizam atendimento



Polo Prefeitura (em cima) e Polo Semed

Para proporcionar maior comodidade aos que vão participar do Censo Previdenciário, foram instalados polos em locais onde há maior aglomeração de servidores. Ao todo, são 16 polos disponíveis, sendo um permanente, na Manaus Previdência e outros 15 volantes, que vão permanecer em locais diferentes por um determinado período tanto na estrutura do Executivo municipal como também no Legislativo.

Por uma questão de comodidade, a coordenação do censo destaca que é importante o servidor ficar atento aos locais e datas de funcionamento dos polos, a fim de agendar o recenseamento nas datas disponíveis no posto que funcionará no seu local de trabalho ou próximo dele. Isso porque cada polo trabalha com número diário de atendimento limitado e se o servidor perder a data de atendimento do seu polo, terá que se deslocar para um mais distante e disputar as vagas com os servidores de outras secretarias.

Até final de março, nove polos foram abertos, sendo um na Manaus Previdência (onde todos aposentados e pensionistas vão ser recenseados, assim como ativos que escolherem esse posto). Destes, somente os que funcionavam na Prefeitura e na Câmara Municipal já encerraram suas atividades. Em abril, mais três polos iniciarão os atendimentos: Sul, Leste II e Norte I.

Em 22 dias, mais de seis mil pessoas recenseadas

Resultado por secretaria

SECRETARIA	QUANTIDADE	MASSA	REALIZADO
MANAUSPREV ATIVOS	28	33	84,85%
CASA CIVIL	78	101	77,23%
CASA MILITAR	169	244	69,26%
SEMEF	282	416	67,79%
SEMCOM	12	18	66,67%
SEMULSP	43	66	65,15%
SEMMAS	111	176	63,07%
IMPLURB	15	24	62,50%
P.G.M.	67	112	59,82%
CAMARA MUNICIPAL DE MANAUS	156	353	44,19%
MANAUSPREV INATIVOS	1885	5915	31,87%
SEMED	2618	12161	21,53%
SEMSA	1366	8012	17,05%
SEMTRAD	4	25	16,00%
SEMAD	49	336	14,58%
SEMASDH	17	152	11,18%
FUND.APOIO AO IDOSO DR.THOMAS	7	80	8,75%
MANAUSTRANS	19	227	8,37%
SEMJEL	4	64	6,25%
SEMINF	12	327	3,67%
SEMPAB	3	104	2,88%

Em 22 dias úteis de trabalho, a equipe do censo previdenciário já cadastrou mais de 6,9 mil pessoas, entre servidores ativos, aposentados e pensionistas. O número praticamente iguala a meta esperada para o período (24%), mostrando o sucesso do trabalho. Ao todo, serão recenseadas 28.934 pessoas. No Polo Câmara Municipal, por exemplo, foram abertos dois dias adicionais devido o registro de 100% de lotação no local. Outra mudança que agradou muito foi aceitação de ativos no Polo Manaus Previdência, inicialmente destinados somente a aposentados e pensionistas.

Resultado geral

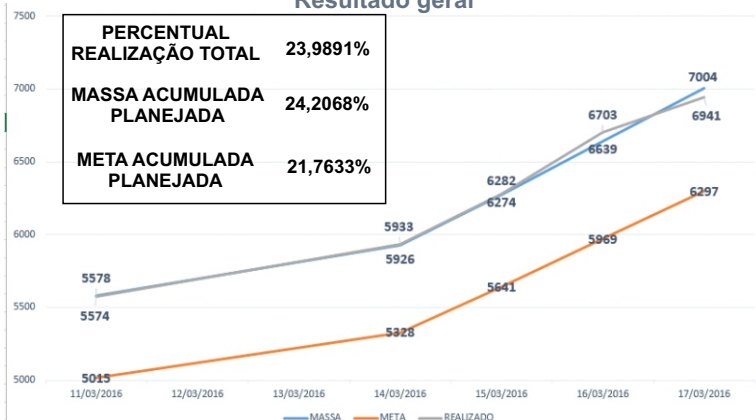

Metodologia aprovada

A metodologia adotada pela Manaus Previdência para realizar o censo previdenciário está agradando os segurados. A sra. Lucielma Souza, filha da aposentada Lucilita Corrêa de Souza, 64, foi uma das que aprovou o procedimento. D Lucilita tem locomoção reduzida e anda de cadeiras de rodas, em decorrência de um acidente vascular cerebral (AVC) que sofreu em 2010. Por isso, Lucielma está sempre ao lado da mãe e a acompanhou na hora de realizar o recenseamento. Em menos de 20 minutos, ambas estavam na última etapa do processo, que é a digitalização dos documentos. “Estamos sendo bem tratados e a própria locomoção da minha mãe aqui, no prédio, acontece de forma tranquila pela adequação do prédio”, disse.

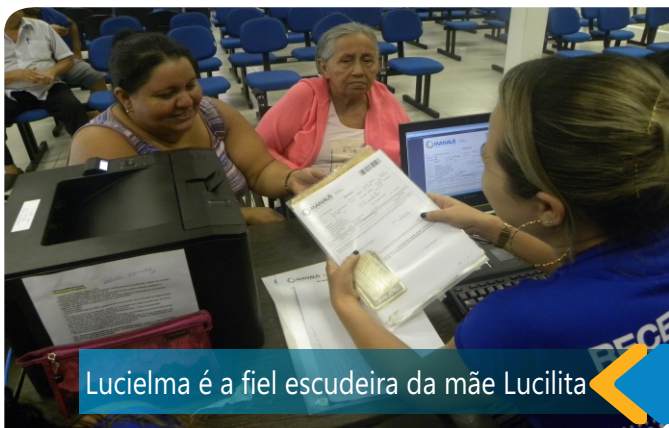

Lucielma é a fiel escudeira da mãe Lucilita

Primeira turma de concursados toma posse



Parte da equipe dos novos colaboradores da Manaus Previdência

Já estão em plena atividade na Manaus Previdência os primeiros candidatos aprovados no concurso público realizado em 2015. Foram chamados 23 aprovados, tanto do nível médio (Técnico Previdenciário) quanto do nível superior (Analista Previdenciário), que começaram a se apresentar em setembro. Acolhidos, os recém-empossados participaram de um curso de formação onde tiveram a oportunidade de conhecer desde a legislação relativa à área previdenciária até os aspectos psicológicos e de atendimento a uma clientela que, em sua maioria, já está na terceira idade. O curso foi uma parceria da Manaus Previdência com a Escola de Serviço Público Municipal e Inclusão Socioeducacional (Espí), que tem expertise na preparação de servidores. A iniciativa inédita da Manaus Previdência foi elogiada pela direção da Espí, que cogitou estender o procedimento a outros órgãos do município.

Nova Convocação

E uma segunda turma de aprovados será convocada ainda neste primeiro semestre. Quantidade e cargos estão sendo definidos pela comissão do concurso.

Em quase 11 anos de existência, o concurso público realizado pela Manaus Previdência foi o primeiro da história do órgão. Foram disponibilizadas 57 vagas, entre níveis médio e superior, incluindo os de cargo de Procurador Autárquico. A direção da previdência municipal já está trabalhando num plano de ação para receber a segunda turma de concursados, tal qual ocorreu com a primeira.



Dinâmica promovida por Darla Gondim no curso de formação

Esse é o meu dom!



À espera da volta da alegria de encantar em versos

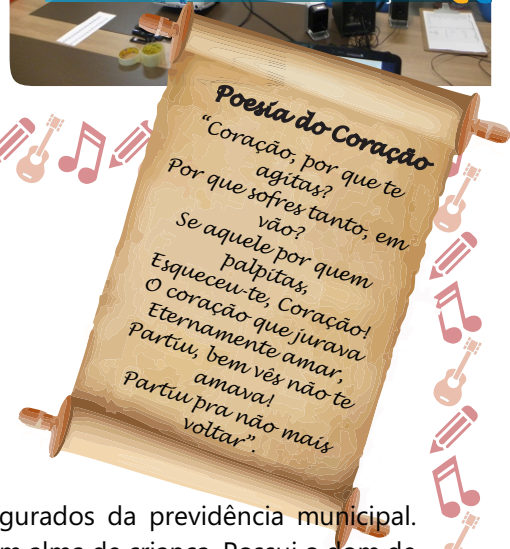

Augustinho Belém de Souza, 77, é um dos mais animados e entusiastas segurados da previdência municipal. Comunicativo e participativo, brinca com todos com a leveza própria dos que têm alma de criança. Possui o dom de encantar, e entre os atributos para isso, canta e faz poesia. Na verdade, fazia poesia... e com uma beleza que extasiava a quem tivesse oportunidade de usufruir de sua companhia em casa, no trabalho, nas rodas de amizade...

Solícito e com uma inspiração invejável, Augustinho nunca negava uma poesia a quem pedisse. "Bastava uma palavra, qualquer uma, e em cima dela fluíam os versos. Eu olhava para o céu... e as palavras brotavam da mente", lembra, saudosista, citando o período de 1969 a 1972 como o momento em que viveu essa fase áurea.

Mas, o homem que tanto enlevava pelos doces poemas, conheceu o poder das palavras que machucam. Um dia, ouviu de alguém que tanto considerava uma insinuação maldosa sobre suas poesias. Sentiu a alma dilacerar e entristeceu de tal forma que a decantada inspiração, então tão fecunda, simplesmente desapareceu. "São 43 anos sem conseguir produzir uma única linha", diz, com os olhos entristecidos pela lembrança dos acontecimentos. "Mas, tenho expectativa de um dia voltar a me inspirar. Quem sabe?", especula, esperançoso, sem almejar resposta.

Os colegas e colaboradores da Manaus Previdência também acreditam na superação do poeta. "Faz escuro, mas eu canto", já anunciava o poeta Thiago de Mello. Enquanto a inspiração não volta, Augustinho declama aos que têm sensibilidade para ouvir as poesias que fazia e que ainda guarda na memória, à medida que nunca transcreveu nenhuma para o papel.

Balanco fecha com saldo positivo em 2015



Nova forma de atuação do Cominv, entre outras ações, contribuíram para uma atuação segura da Manaus Previdência na área de investimentos

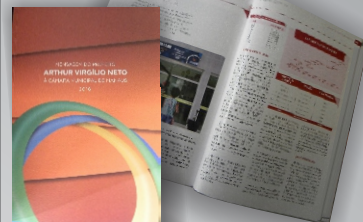

Fac-simile do texto da Mensagem do Prefeito à Câmara Municipal de Manaus, com o balanço dos trabalhos realizados em 2015 e as metas para 2016. A Manaus Previdência integra a Administração Indireta na estrutura do Executivo Municipal.

A Manaus Previdência fechou 2015 com um montante de R\$ 748 milhões relativos ao patrimônio de investimentos da autarquia. Um crescimento de 60,64% em relação a janeiro de 2013. A evolução do patrimônio é resultado de uma série de medidas adotadas a partir de em 2013, dentre as quais destacam-se: estruturação do Comitê de Investimentos; estruturação do Conselho Fiscal; atuação ativa do Conselho Municipal de Previdência; e implementação da segregação de massas. Tal conquista foi um dos destaques da mensagem do Executivo Municipal à Câmara Municipal de Manaus, por ocasião da abertura

dos trabalhos legislativos. No balanço apresentado, o órgão conseguiu, em três anos, resgatar alguns fundos de alto risco, diminuindo para 15 os investimentos deste patamar. Todos os outros, porém, já tiveram os resgates solicitados e hoje correspondem apenas a 28,09% da carteira de investimentos. O foco dessa gestão é preservar ao máximo a carteira devido ao momento político-econômico em que se encontra o País e, por isso, a maior parte dos investimentos tem sido feito em aplicações de renda fixa que possuem títulos públicos federais.

R\$ MIL	
Patrimônio Previdenciário	
Ano	Investimentos
2005	R\$ 28.525,56
2006	R\$ 60.602,39
2007	R\$ 149.014,34
2008	R\$ 181.772,58
2009	R\$ 287.398,58
2010	R\$ 380.431,18
2011	R\$ 443.321,21
2012	R\$ 465.710,36
2013	R\$ 502.737,61
2014	R\$ 656.718,00
2015	R\$ 748.133,66

Olha quem chegou!



Parabéns aos novos aposentados!



Bem-vindos à sua nova casa, amigos aposentados. E para ter acesso a alguns dos nossos serviços, basta acionar o Portal do Segurado (<http://manausprevidencia.manaus.am.gov.br/portal-do-segurado/>). Quer falar conosco? Ligue 92) 3186-8000, das 8h às 17h, de segunda a sexta-feira.

De janeiro a 15 de março de 2016, 63 novos aposentados engrossaram as fileiras da Manaus Previdência e...

LUÍS VENÂNCIO NETO foi o primeiro aposentado de 2016. Dos quadros da Secretaria Municipal de Educação (Semed), Venâncio atuava na E.M.E.F Senador Fábio Pereira de Lucena Bittencourt, no bairro Nova Esperança, zona Oeste, onde ministrava aula de matemática. Depois de 30 anos e sete meses, solicitou a aposentadoria. Apesar de amar o que fazia, Venâncio diz que a aposentadoria está bem resolvida no seu dia a dia. Lamenta, inclusive, que ainda não tenha aproveitado um descanso maior, à medida que está tratando da saúde e tem tido várias consultas médicas. "Ainda não parei. Mas, olhando para trás, vejo que tudo valeu a pena, pois sempre fiz o que gostava. Então, considero-me realizado".

Expediente

Manaus Previdência Notícias é uma publicação da Manaus Previdência, de caráter informativo e distribuição gratuita.

É permitida a reprodução total ou parcial de textos, fotos e ilustrações, desde que citada a fonte. Disponível na versão *on-line* no Portal da Manaus Previdência (manausprevidencia.manaus.am.gov.br).

Nosso endereço: Av. Constantino Nery, nº 2.480 – Chapada – CEP: 69.050-001 / Manaus-AM - Tel: (92) 3186-8000.

Diretor-presidente: Marcelo Magaldi Alves
Diretor de Administração e Finanças: Silvino Vieira Neto
Diretora de Previdência: Daniela Benayon.

Jornalista responsável: Marcia Claudia Senna (MTb 41/AM)
Designers: Lucas Andrade e Ygor Barbosa
Fotos: Ascom / Semcom